

うみ

Umi tabi Guide Book . 2013

たび



発行 北九州市港湾空港局  
<http://www.kitaaport.or.jp/>  
〒801-8501 北九州市門司区西海岸1-2-7  
tel 093-321-5939

## はじめに

1

北九州市は、響灘、関門海峡、同防灘という  
3つの海に囲まれています。

また、中央には洞海湾があり、市内を一巡りするだけで、  
全く違う海の景色を見ることができます。

海の色や波の形が少しずつ違うことを知っていますか？  
貿易港として古くから栄えている港の歴史を知っていますか？  
そんなちょっとした気づきがこの本に詰まっています。

このガイドブックを片手に、  
うみたびに出かけてみませんか。



どうぞよろしく。

## もくじ

<特集> 旧大連上屋公開! 3、4

眺める! 5-8

海のビュースポット紹介

歩く! 9-12

海のおさんぽスポット紹介

あそぶ! 13-18

マリンレジャースポット紹介

レトロスナップポイント紹介

食べる! 19、20

海のとれたて紹介

学ぶ! 21-27

海のいろいろ学べます

港の今昔

北九州港のスポット!

行ってみよう! 28-38

北九州の海を満喫できる

4つのコース紹介

2

New Open

# 旧大連航路上屋公開!

皆様にお見せします!!

上屋(うあみ)って  
港湾の荷さばき倉庫のこと!



旧大連航路上屋は、門司税関1号上屋として、昭和4年(1929年)の完成から終戦に至るまで、門司港と大陸とを結ぶ貿易港(国際貨客ターミナル)として、大型客船の待合い客等で賑わった、日本の近代化や門司港の繁栄に大きな役割を果たしてきた建物です。

所 門司区西海岸1-3-5  
問 tel 093-322-5020  
営 9:00-17:00  
料 無料

イベントや会議のできる貸しスペースあります!  
←詳しくはこちらまで。

昭和4年6月 竣工写真



見どころ 1  
ここで働いていた係船柱たちも映っています。

見どころ 2



中にある机の形が何故か左で違う!

## アールデコ調の監視室!

出入口脇の監視室は半円形に飛び出し、幾何学的形態を取り入れたアールデコ調になっているのが特徴です。

見どころ 3

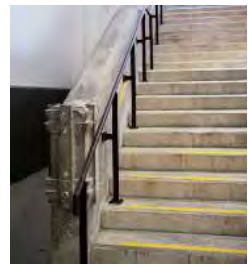

たくさんの荷が行き来した階段と手摺り。

コンクリートむき出しの階段手すりは当時のままの姿を残していて、大きくかけた傷も見られます。

見どころ 4



改修後、加えられた建物を支えるためのアーチ状の大きな耐震補強は巨大なオブジェにも見える美しさ。

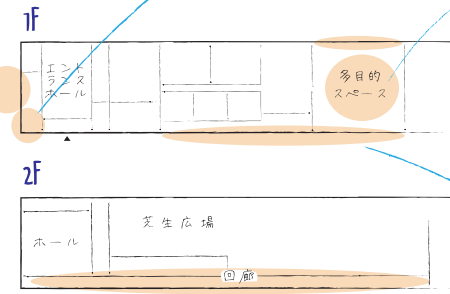

見どころ 5



## 滑車の扉!

当時からある滑車で開閉する扉を復元。開放感たっぷりのスペースが作れます。

見どころ 7



## なが〜い回廊からの眺めは抜群!

建物の特徴のひとつでもある長い回廊からは海峡が見渡せます。ベンチに座って、しばし時を忘れましょう...

見どころ 6



至る所にある天窓で、館内を明るく照らしています。

# 眺める!

北九州市の海岸は長〜いから、  
いろんな眺めが楽しめるの!  
関門海峡、洞海湾、響灘に国防灘、  
違いを見つけに出かけましょ!

## 戸畑親水緑地



若戸大橋と洞海湾を望む展望デッキや遊歩道が整備され、市民や観光家の休憩、散策などに利用されています。

- 所 戸畑区北鳥旗町(市営渡船戸畑渡場隣)
- 交 最寄り駅 JR戸畑駅(徒歩10分)

## 遠見ヶ鼻・妙見崎灯台



若松北海岸の眺めを、灯台が立つ断崖から楽しめる所です。海の色、沖の島々、しま模様を描いた岩肌など見応えが十分です。

- 所 若松区大字有毛 P無
- 交 最寄りバス停 北九州市営バスかんぼの宿 北九州(徒歩5分)

## ターミナルビル展望デッキ(北九州空港)



■ 利用案内  
デッキ開放時間  
6:30~21:30  
入場料 無料  
【足湯】  
営業時間  
10:00~18:00  
料金  
大人100円  
子供 50円

空港滑走路を一望でき、その先に広がる国防灘の景色を楽しめます。南側デッキには開放感あふれる足湯もあります。

- 所 小倉南区空港北町 P有(有料)
- 交 最寄りバス停 西鉄バス 北九州空港(徒歩3分)

## 北九州臨空産業団地緑地



曾根干潟や北九州空港、足立山等の周辺景観が眺望できる施設を備えた緑地です。

- 所 小倉南区大字朽網 P有
- 交 最寄りバス停 西鉄バス 北九州臨空産業団地(徒歩5分)  
最寄り駅 JR朽網駅(徒歩15分)

## 僧清虚さんの話。

清虚は、海の難所である部埼周辺を通る船のため、七くなる迄の13年もの間、目印となる火を読経と共に焚き続けました。現在は部埼灯台がその役目を引き継ぎ、その傍らには火焚場が復元されています。



## 部埼灯台周辺



明治5年に建てられた美しい灯台の周囲には大海原が広がっており、関門海峡の潮待ちをする船も見られます。また、太刀浦コンテナターミナルの様子なども見ることができます。

- 所 門司区大字白野江 P無
- 交 車で北九州市営高速「春日」ICから約30分

## 延命寺臨海緑地



約1kmに及ぶ細長い緑地で、ウォーキングをしながら関門海峡の急流を眺めたり、周辺の工場景観を楽しむことができます。

- 所 小倉北区赤坂海岸 P有(延命寺臨海公園)
- 交 最寄りバス停 西鉄バス 延命寺臨海公園前(徒歩3分)

## ノーフォーク広場



行き交う船舶や急な潮流など、関門海峡の魅力に気づくには絶好の場所です。和布刈方面に続く遊歩道では、激しい波しぶきを間近に見ることができます。

- 所 門司区旧門司2丁目5番 P有
- 交 最寄りバス停 西鉄バス 和布刈公園前(徒歩3分)



こんな歴史も...



### ◎ 猿喰新田・汐抜き穴

大里村の庄屋であった石原宗祐は、享保の大飢饉を受け、私財を投じて子孫のための新田を作りました。その困難な干拓工事の中で、海水を抜くための排水用戸樋門が考案されました。これが汐抜き穴と呼ばれ、当時の土木技術を示す遺構として、市の史跡に指定されています。



**所** 門司区大字猿喰  
**交** 最寄りバス停 西鉄バス 門司学園前(徒歩10分)

### ◎ 一文字島埋立記念碑

大正後期、一文字埠頭が整備され、それをきっかけに昭和4年に共同漁業(株)(現・日本水産(株))が進出、戸畑地区はトロール船の拠点として発展しました。この埠頭は、一文字島と陸との間を埋め立てて作られており、岸壁の完成を記念して戸畑市が建てた記念碑が残っています。



**所** 戸畑区銀座2丁目  
**交** 最寄り駅 JR戸畑駅(徒歩10分)

### 大里海岸緑地



周辺の景観と調和した開放感のある緑地で、工場景観や赤煉瓦建築物、美しい夕陽など絶好の写真撮影スポットです。

**所** 門司区大里本町3丁目 P有(近隣有料)  
**交** 最寄り駅 JR門司駅(徒歩10分)

### 新門司東緑地



約1.7kmもある長〜い緑地です。どこまでもまっすぐ続きます。天気の良い日には北九州空港が見えます。

**所** 門司区新門司北1〜3丁目 P有  
**交** 車で北九州都市高速「大里」ICから約15分

New Open

## 新門司に新名所 Open TSUMURA-JIMA

「神話の残る津村島」 平成25年秋公開!

### 津村島全体像

「津村明神」という神様を祀る神社があるよ。津村明神は美しい女神さまで、近くの神島と蕪島の男神が津村明神をめぐって戦ったという伝説が残っているんだ。

詳しくは「北九州むかしぼなし」を見てね!



**所** 門司区新門司北3丁目 P有  
**交** 車で北九州都市高速「大里」ICから約15分



島の真ん中の丸い輪っかは昔石灰岩を掘っていた跡なんだって。ものすごく深いから、周りよりも海の色が濃いよ!

### 島と島の周りの風景



### 遠くの眺め

フェリーが並んでいる姿が見えるよ。



津村島の周りは埋め立てられていて、潮が引くととっても雰囲気が変わる!



秘密だけだよ! **秘**  
トヨタ自動車輸送センターの自動車の積み下ろしの様子が見られるかも。

歩く！



潮風を感じながらのんびりと  
海辺を歩いてみよう！  
毎日ちょっとずつ違う  
海の色を楽しんで！

### しおかぜの路



門司港レトロ地区と和布刈地区を結ぶ海沿いの道で、古くからある港の施設などを眺めながら、散歩やサイクリングが楽しめます。このすぐ傍をトロッコ列車が走っています。

**所** 門司港レトロ地区からノーフォーク広場(和布刈地区)までの海沿い

### 若松南海岸通り～藤ノ木地区



若戸大橋下から久岐の浜を抜けて藤ノ木地区まで、工場景観や着島など変化に富んだ洞海湾の景観を楽しみながら歩くことができます。

**所** 若戸大橋下から若松警察署周辺までの海沿い

### JR朽網駅～北九州空港



約10キロの道程をのんびり歩き、空港で足湯を楽しむ健脚向けのウォーキングルートです。空港連絡橋からの同防灘の眺めは絶景です。

**交** 最寄り駅 JR朽網駅、バス停 西鉄バス 北九州空港

### 八幡東田緑地



洞海湾の穏やかな水面を望み、散歩や休憩に利用されています。また、地域活動団体による花植え活動が行われ、美しい花々を見ることがもできます。

**所** 八幡東区大字枝光 P有(近隣有料)  
**交** 最寄り駅 JR枝光駅(徒歩10分)

### 響灘北緑地



敷地内に風力発電施設があり、10基の風車のすぐ傍を歩くことができます。沖合いには洋上風力発電施設も見え、グリーンエネルギーを感じながらウォーキングができます。

**所** 若松区響町2丁目 P有  
**交** 車でJR若松駅から30分



海辺で見つけたこんなモノ...

#### 防舷材

こねがないと船は傷だらけ！岸壁と船の間のクッションだよ。



#### つなとり

船は陸につないだロープだけで固定されてるんだよ！港にいたら陸の作業員さんと連携し、ロープを係船柱にかけて船を固定していくんだ。職人技だよわ！

#### 係船柱

船をつなぐための柱だよ。門司港レトロ地区にも意外なところにあるから探してみよう！

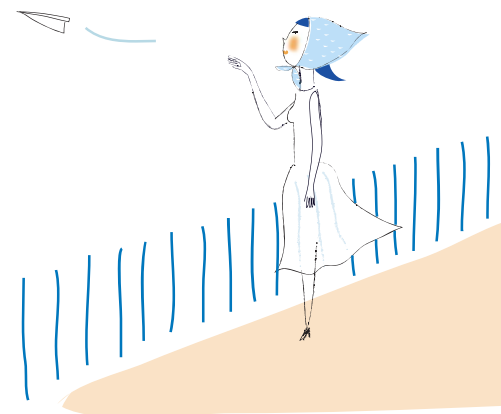

# 船に乗って 旅に出よう!

数分間のプチ旅...  
Minutes trip!



もっと遠くへ! 北九州から四国・関西・東京へ!

目が覚めたら目的地!  
時間が有効に使えるんだ。船の中には大浴場や  
レストラン、カラオケなんかもあって全然退屈  
しないよ! 船から見る朝焼けの空は感動的!

## 市営渡船

片道3分!

### ・若戸航路 (戸畑⇄若松)

片道) 大人 100円 小人 50円  
自転車 50円

### ・小倉航路 (小倉⇄馬島・藍島)

片道区間	大人	小児
小倉～藍島	400円	200円
小倉～馬島	280円	140円
馬島～藍島	120円	60円

詳細はお問い合わせください。  
問) 渡船事業所 tel093-861-0961



## < 新門司フェリーターミナル発着 >

オーシャン東九フェリー  
(門司区新門司北 1-12)  
北九州⇄徳島  
北九州⇄東京  
問: tel093-481-7711  
(9:00~17:00)

阪九フェリー  
(門司区新門司北 1-1)  
北九州⇄神戸  
北九州⇄泉大津(大阪)  
問: tel093-481-6581  
(月~木 9:00-18:40  
金~日 9:00-20:00)

名門大洋フェリー  
(門司区新門司 1-6)  
北九州⇄大阪南港  
問: tel050-3784-9680  
(9:00~最終便出港まで)  
(年中無休)

## < 浅野フェリーターミナル発着 >

松山・小倉フェリー  
(小倉北区浅野 3-10-31)  
北九州⇄松山(愛媛)  
問: tel089-967-7180  
(9:00-18:00 平日のみ)

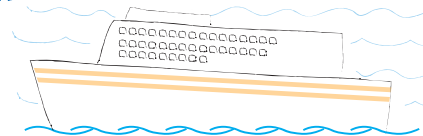

## 関門連絡船 (門司港⇄唐戸)

片道5分!

片道) 大人 390円 小人 200円

### ・巖流島連絡船もあるよ!

門司港⇄巖流島 (往復)  
大人 600円 小人 300円

問) 関門汽船 tel093-331-0222



## 遊覧船 SANTA による

### 門司港レトロクルーズ

★詳細はお問い合わせください。  
問) 関門汽船 tel093-331-0222



## ◎船が港に着くときには...

### タグボート

船を傷つけないように  
周りにタイヤがついて  
るよ。自分よりはるかに  
大きな船を動かす力  
があるんだよ!



船は自動車と一緒に前後に  
しか進めないよ。しかもづ  
レーキがないから、きっちと  
縦列駐船”するのはとって  
もタイヘン! だから、繊細  
な作業をお手伝いする船が  
必要なんだ。

綱で  
引いたり...

大きな船

軸先で  
押したり...

### ★タグボート不要!

小さな船なら  
小回りもきくよ!

あそぶ!

いろんな海のレジャーが  
楽しめるんだって!  
海水浴、釣り、ヨット...  
みんな楽しそう!

### 日明・海峡釣り公園



■ 利用案内  
 開場時間  
 【遊歩道部分】  
 年中開放  
 【防潮堤部分】  
 4月～10月  
 6:00～21:00  
 11月～3月  
 7:00～17:00  
 入場料 無料

家族連れなど多くの人に利用されている釣り公園です。対岸に秀島が見え、眺めが良く、散歩にも適しています。トイレや休憩所、身障者用の釣りスペースも備えています。

- 所 小倉北区西港町67-3 P有
- 問 日明・海峡釣り公園内売店 tel 093-591-2557
- 交 車で北九州都市高速「日明」ICから約5分

### 岩屋海水浴場



白い砂浜が美しい海水浴場です。夏場の海水浴利用だけでなく、サーフィンやボードセーリング等も盛んで、年間を通して利用されています。

- 所 若松区大字有毛 P有(近隣有料)
- 交 最寄バス停 北九州市営バス 岩屋(徒歩10分)

### 新門司マリーナ



■ 利用案内  
 営業時間  
 【ハーバー】  
 9:00～17:00  
 【レストラン】  
 ランチ11:30～15:00 (OS)  
 デイナー17:00～20:00 (OS)  
 定休日  
 毎週水曜日

大小352隻のヨットやボートが収容できます。クラブハウスには、メンバーズルームや海を眺めながら食事ができるレストランがあります。海に面した遊歩道は、夜になるとフットライトが灯り、ロマンチックな雰囲気満点です。

- 所 門司区新門司北1丁目 P有
- 問 ハーバー:フロント tel 093-481-0099  
レストラン:アーネストムーン tel 093-483-3333
- 交 車で北九州都市高速「大里」ICから約15分

### 藍島・馬島



船に乗って約30分、美しい離島に到着します。自然の力でできた干置敷海岸(藍島)や美しい砂浜、間近に見える様々な島々などの自然景観や磯遊びなどを楽しむことができます。

- 所 小倉北区藍島・馬島
  - 交 北九州市営渡船・小倉航路
- |       |           |           |
|-------|-----------|-----------|
| 区間    | 大人        | 小児        |
| 小倉～藍島 | 400円(35分) | 200円(35分) |
| 小倉～馬島 | 280円(20分) | 140円(20分) |
| 馬島～藍島 | 120円      | 60円(15分)  |

海で遊ぶときは  
気をつけて!



- ☑ **ひとりでは行かない。**  
子どもは大人と一緒にね!  
携帯電話はビニル袋に入れておこう...
- ☑ **海のもしものは118番**  
みんなが海を守る目になろう
- ☑ **救命胴衣を!**  
海に落ちたら、助けが来るまで浮かんでいることが大事!  
釣りや磯遊びでは、ライフジャケットをつけよう。

### ひびき海の公園

- 所 若松区大字安屋地先 P有(有料)
- 交 最寄バス停 北九州市営バス 坊ヶ淵(徒歩10分)

最上レベルの水質の海水浴場や釣り桟橋、人工海浜、物産館やフィッシャリーナなどがあります。美しい海岸線のそばで、さわやかな海風とマリナーレジャーを楽しめます。

### 脇田海釣り桟橋



沖合い約500mの響灘で、「船釣り感覚のダイナミックな釣り」を楽しむことができます。救命胴衣や釣竿のレンタルもあり、手ぶらで楽しめる釣りスポットです。

- 利用案内  
 営業時間 季節により異なるためお問い合わせください。  
 定休日 毎週火曜(祝日の場合は営業)、年末年始  
 利用料金【大人】1日1,000円【小・中学生】1日500円

- 問 脇田海釣り桟橋事務所 tel 093-741-3610

### 脇田海水浴場



最上レベルの水質を備え、白い砂浜が続く脇田海水浴場。のんびり歩けるボードウォークもあり、一年中、海辺を楽しめます。

- 利用案内  
 営業時間/閉鎖日 無し  
 ※シャワーは海釣り桟橋駐車場トイレ内に有り(無料)  
 6:00～17:30(夜間は利用できません)  
 利用料金 無料

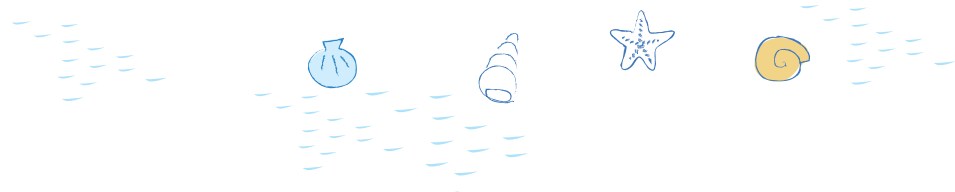



# 海の安全はこうやって守られているんだ!

## 複雑な潮の流れを読むスペシャリスト!

### 水先人



パイロットステーションからラジオを使って船に乗り込んで、船長さんにアドバイスするんだよ。

関門海峡はとて大きな船は水先人の乗船が義務付けられているんだって。



船や港の安全を守るための保安対策のフェンスだよ! 外国と行き来する船がたくさん着く場所に設置されているんだ。あまり近づいちゃダメだよ!

関門海峡は狭くて潮が早く海の難所と言われているよ。だから船の交通整理をする特別な施設があるんだって。

# みなとのイベント!

帆船のほかにも、船員さんの育成のための練習船がよく寄港しているよ!

## 帆船公開

北九州港は(独法)航海訓練所の練習船の九州拠点港なんだって!



## 若松みなと祭り(7月)



## 関門港ポート天国(7月中旬)

海の日を記念したイベントで、体験乗船など港に関する様々なイベントがあっているよ。



古くから続く伝統的なお祭り

## 花火大会

海に浮かべた台船から打ち上げるから間近で見られる!



## 門司みなと祭(5月)



洞海湾



関門海峡

歴史を感じつつレトロな  
スナップを撮ろう！

カメラを片手に  
フォトグラファー気分  
で海辺を散歩！



## Wakamatsu

大正時代の建物が带状に  
残っているから「若松バンド」  
とも呼ばれているよ。バン  
ドの景観を残す港湾都市  
はここだけなんだって！



若松南海岸通り P31

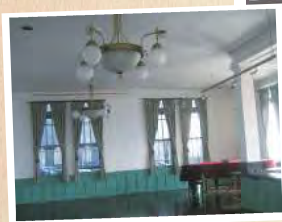

旧古河鉱業若松ビル内

## 軍艦防波堤



正式な名称は、響灘沈艦護岸。昭和  
23年ごろ、洞海湾を波浪から守るた  
めに3つの艦船が沈められ、防波堤  
となったんだって。今は「柳」の姿だ  
けを見ることができるよ！

弁財天上陸場 P31



## Moji

門司港レトロ地区に残る  
建物群以外にも、港湾都市らしい  
建物が点在しているよ！

旧門司税関 P29



旧門司三井倶楽部 P29

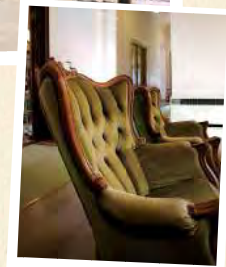

部崎灯台 P6

門司赤煉瓦プレイス



建物の多くは帝国  
麦酒の工場として  
建てられたんだって。  
4つの赤煉瓦建物は  
国の登録有形文化財に  
指定されているよ。

# 食べる!

四季を通じて旬の食べ物が  
手に入るよ!豊富な魚介類や  
野菜を買いに行こう!



## ① 汐入の里物産館

- 所 若松区脇田 ひびき海の公園内
- 問 tel 093-742-4111
- 営 通年営業 9:30~16:00
- 休 火曜定休(祝日は営業)

響灘を臨む脇田漁港で水揚げされた魚介類が並ぶ直売施設。四季折々の海産物が入荷。地物の野菜なども充実。

## ② 海と大地

- 所 若松区響町3-1-34
- 問 tel 093-771-2222
- 営 通年営業 9:30~18:00
- 休 水曜定休

隣接する脇の浦漁港に水揚げされた魚介類が毎日入荷。海鮮料理を味わえる食堂も併設。地物の野菜、肉、加工品なども品揃え豊富。

## ③ 平松とれとれ朝市

- 所 小倉北区西港町
- 問 tel 093-571-0265(北九州市漁協平松支所)
- 営 4月~12月の毎週日曜日開催  
7:00~売切終了

「関門海峡たこ」で有名な北九州市漁協平松支所が毎週開催している朝市。関門海峡でとれた魚介類が揃う。開店して間もなく完売となるため、早めの来店がおすすめ!

## ④ 長浜朝市

- 所 小倉北区末広1-16-16
- 問 tel 093-521-1093(北九州市漁協長浜支所)
- 営 4月~12月の毎月第2・4土曜日開催  
9:00~売切終了

北九州市漁協長浜支所が月2回開催している朝市。小倉駅北口から徒歩で行ける好立地。屋内開催のため天候による心配なし。

## 関門海峡たこ 〈旬:6~9月、12~2月〉

急流の関門海峡で育ったマダコは独特のうま味と弾力のある食感が人気!



## ⑤ 旧門司支所活魚朝市

- 所 門司区旧門司2-4-11
- 問 tel 093-321-6801(北九州市漁協旧門司支所)
- 営 毎月第3日曜日開催  
9:00~売切終了

関門橋の袂、北九州市漁協旧門司支所が月1回開催している朝市。近隣に観光名所も多く、買い物以外にも充実している。



## 豊前本ガニ 〈旬:5~12月〉

同防産で捕れたワタリガニ。ぎっしりと詰まった身と上品な甘みが売り!



## ⑥ 漁師の店ひしゃくだ

- 所 門司区柄杓田1407
- 問 tel 093-341-8911(豊前海北部漁協柄杓田地区)
- 営 4月~12月の毎月第2・4日曜日開催  
7:00~売切終了

豊前海北部漁協柄杓田地区が月2回開催している朝市。春の甲イカ、夏~冬にかけては豊前本ガニ(ガザミ)の水揚げが多い。

## ⑦ 恒見焼き喰い処

- 所 門司区猿喰 新門司海浜緑地内
- 問 tel 080-2720-5861
- 営 11月~3月 10:30~16:30
- 休 水曜定休(祝日は営業)

「豊前海一粒かき」発祥の豊前海北部漁協恒見支所が運営する牡蠣焼き小屋。店内での販売品以外は持ち込みOK!

## ⑧ 牡蠣小屋はちがめ

- 所 小倉南区曾根新田南 貫川河口南岸
- 問 tel 080-5255-2491
- 営 12月~3月の10:00~17:00
- 休 期間中は無休

曾根漁協直営の牡蠣焼き小屋。地元でとれた魚介類が楽しめる。タコ飯、カニ汁などの食事メニューも豊富。



## 豊前海一粒かき 〈旬:11~3月〉

山と海の恵みを受けて育った牡蠣は、殻一杯に身が詰まった大粒で濃厚な味わい!

# 学ば!

市内にはいろんな海の資料館があるよ!  
海や港のこと、海運から水産まで、  
なんでもあかっちゃう!

ぜんが見学したら、  
海博士になれるかも!

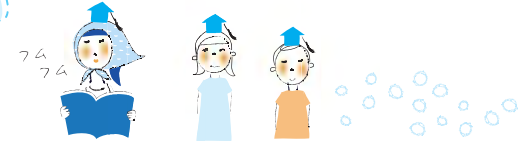

## 関門海峡ミュージアム



■ 利用案内  
見学時間  
9:00~17:00  
(入館は16:30まで)  
休館日  
不定休  
入館料 館内無料  
【展示ゾーン】  
一般500円  
小・中学生200円

関門海峡にまつわる歴史、文化、自然を紹介しています。関門海峡の歴史を人形で紹介したり、関門海峡を通過する船や潮流など現在の海峡をウォッチングできます。

- 所 門司区西海岸1丁目3-3 P有(有料)
- 問 関門海峡ミュージアム tel 093-331-6700
- 交 最寄り駅 JR門司港駅(徒歩10分)

## わかちく史料館



■ 利用案内  
見学時間  
10:00~16:00  
休館日  
毎週月曜、祝日  
(年末年始)  
入館料  
無料

1890年(明治23年)5月、若松築港会社として創立以来、洞海湾とともに生きてきた、若築建設株式会社  
の保存資料や地元の方々からの貴重な資料を紹介しています。洞海湾や若松の歴史を学べます。

- 所 若松区浜町1丁目4-7(若築建設ビル3階) P有
- 問 わかちく史料館 tel 093-752-1707
- 交 最寄りバス停 北九州市営バス 若松渡場(徒歩5分)

## 白島展示館



■ 利用案内  
開館時間  
10:00~16:00  
休館日  
月曜・第4火曜  
入館料  
無料

「白島国家石油備蓄基地」の役割や機能、私たちの暮らしを支える石油についてマルチメディア映像で楽しく学べる施設です。展望室の望遠鏡から「白島国家石油備蓄基地」を見ることができます。

- 所 若松区響町1丁目108番 P有
- 問 白島石油備蓄株式会社 北九州事業所 総務課 tel 093-752-1460
- 交 車で若松駅から約30分

## 響灘ビオトープ



■ 利用案内  
開園時間  
9:00~17:00  
(入園は16:30まで)  
休園日  
毎週火曜  
(祝日の場合は翌日)  
入園料  
センター入館無料、  
園内有料(一般100円、小・中学生50円)

廃棄物の埋め立て後にできたデコボコの土地に、長い時間をかけて様々な生き物が生息するようになりました。生物の多様性の確保やその他の自然環境保全に関する学習など、見て楽しみながら学べます。

- 所 若松区響町1丁目 P有
- 問 響灘ビオトープ tel 093-751-2023
- 交 車で若松駅から約20分

## 関門海峡らいぶ館



■ 利用案内  
開館時間  
9:00~18:00  
(入館は17:30まで)  
休館日  
毎月第2、第4木曜  
年末年始  
(12月29日~1月3日)  
入館料  
無料

関門海峡の主要地点3箇所に設置したライブカメラなどを駆使して、関門海峡を陸と海から見ることが出来ます。海図や航空映像などもあり、海や航路の情報を学ぶことができます。

- 所 門司区西海岸1丁目6-2 P無
- 問 関門海峡らいぶ館 tel 093-322-5002
- 交 最寄り駅 JR門司港駅(徒歩1分)

## 出光史料館(門司)



■ 利用案内  
開館時間  
10:00~17:00  
(入館は16:30まで)  
休館日  
月曜日(ただし月曜日が祝日および振替休日の場合は開館)  
入館料  
無料(美術館は有料)

1911年(明治44年)に出光商會として北九州の門司で創業した出光興産株式会社の創業者である出光佐三の生涯と、出光興産株式会社のあゆみを紹介しています。

- 所 門司区東港町2-3 P無
- 問 出光美術館 tel 093-332-0251
- 交 最寄り駅 JR門司港駅(徒歩8分)

## ニッスイパイオニア館



■ 利用案内  
開館時間  
10:00~17:00  
(入館は16:30まで)  
休館日  
日曜・祝日  
年末年始など  
入館料  
無料

日本水産株式会社の創業100年を機に、創業の地である1936年(昭和11年)に建造されたニッスイ戸畑ビルの中に開設されました。ニッスイの過去・現在・未来が展示され、水産業の歴史を知ることができます。

- 所 戸畑区銀座2丁目6-27 ニッスイ戸畑ビル1階 P有
- 問 ニッスイパイオニア館 tel 093-884-2042
- 交 最寄り駅 JR戸畑駅(徒歩10分)

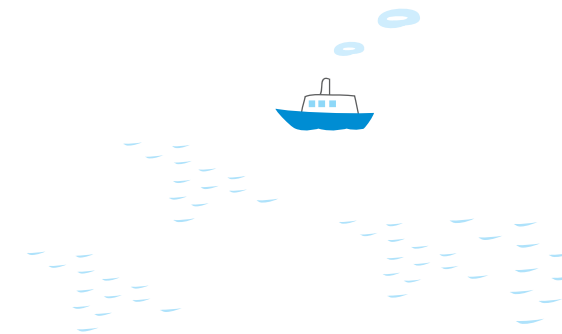



北九州港は、古くは朝鮮、中国との交易におけるわが国の西の門戸として、また、近代は日本の工業化を支える港としての役割を果たしてきた、歴史ある国際貿易港です。

明治初期には「外国貿易の門司」、「国内流通の小倉」、「鉄・石炭の洞海」として、3つの港がそれぞれの特徴を活かして発展してきました。

海辺を港として利用するためには、岸に船が着きやすいような工事をする必要があります。

北九州港は、港湾都市として発展してきたため、それを支える港づくりが積極的に行われました。

このため、現在の海岸線の多くは埋立によって形作られました。

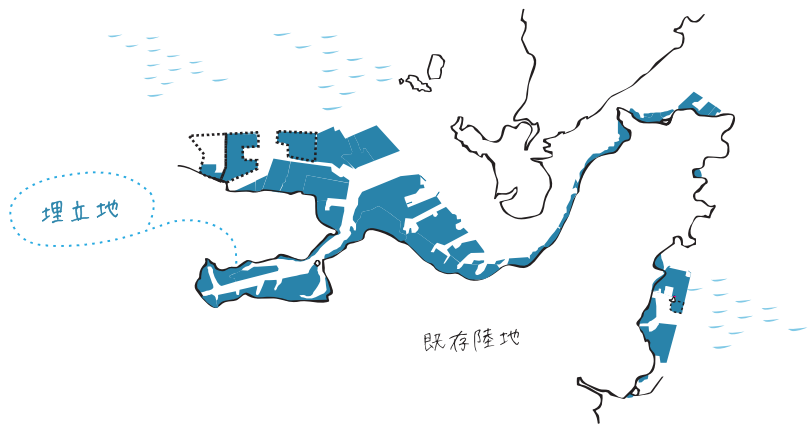

## 北九州港の歴史

1889年

### ◆門司港が国の特別輸出港に指定

当時の門司港は、塩田以外に  
目立った産業の無い寒村でした。



1891年

### ◆九州鉄道本社の設置

門司を起点とする九州鉄道が開通し、名実共に陸海における九州の門戸となりました。欧州からの貨客船や中国との定期航路など、門司港はたいへんな賑わいを見せていました。



【1914年門司駅(現・門司港駅)落成】

1904年

### ◆若松港が国の特別輸出入港に指定

明治41年には、「石炭輸出帆船数5万1024隻、世界屈指の帆船港」と評され、若松～横浜間の石炭運賃は、日本の海上運賃の基準となるほどでした。  
(1916年に特別輸出入制限が撤去されました)

昭和初期には、門司と若松両港で全九州の貿易総額の80%近くを占めていました。



1931年

### ◆小倉港が一般開港の指定

戦前は国内貿易を主体とした商業港として運営されていましたが、戦後の整備が進むと共に外国貿易が始まり、主にセメントの輸出に利用されてきました。

1964年

### ◆北九州港の誕生

北九州市の発足を機に、門司港、小倉港、洞海港が統合し、「北九州港」となりました。

now

現在も施設の更新や拡充が続けられており、ものづくりを支え、まちを元気にする港として、着実な成長を続けています。

# 北九州港の「スゴイ！」



古くから交通の要として栄えてきた北九州港。  
特色のある港がひとつになって、より広く、  
たくさんの荷物を取り扱う港に成長しました。  
ロシアや中国・韓国に加えて東南アジアまで  
はるばると運ぶ船が着いています。

一番速いタイまで  
10日で着くんだった！

ひびきコンテナターミナル



太刀浦コンテナターミナル



## Check!

コンテナターミナルとは  
コンテナを積み下ろしする  
専用の機械がある場所。  
太刀浦コンテナターミナルは  
**西日本最大級の施設**  
なんだった！

新門司フェリーターミナル



## Check!

**西日本最大級の  
フェリー基地**  
なんだった！  
関西や関東・四国への  
長距離フェリーが  
毎日運航されているよ。  
ここからたくさんの荷物が  
運ばれていくんだわー。

## Check!

1年間の取扱量はなんと**1億トン!**  
全国で**4番目**なんだよ。  
しかも内航フェリーの貨物量は**全国第2位!**  
港全体の取扱量の**4割**に当たるんだって!

★貨物全体で見ると、一番多いのは完成自動車。  
外国との貿易貨物では石炭・鉄鉱石・鋼材など  
製鉄関係の物が多いよ。

## 船への積み下ろし



## ～ 海を渡る荷物の流れ～

## 車への積み下ろし



ここで頑張るのはこの車!

## ストラドルキャリア

太陽光発電でできる  
エコなやつ!  
※順次導入中。



荷主さん

This is CONTAINER



## コンテナって...

なんでも積み込める魔法の箱。  
形が統一されているので運びやすく、  
あっという間に主流になりました。  
バラバラに載せるより確かに運びやすい!  
積み下ろしの作業も効率化されたよ!

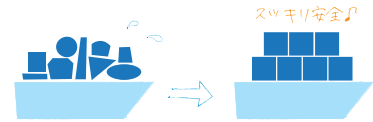

冷凍貨物用に電源コンセントの  
ついた定温(リフター)コンテナって  
いうのもあるんだって!



じゃ

行ってみよう！

おすすめコースのご紹介です～

徒歩コース

1 門司港の歴史を歩く旅 29、30

徒歩コース

2 歩いて見る若松の栄華と繁栄 31、32

トロッコ列車コース

3 船と鉄道と門司港の歴史 33、34

自動車コース

4 自然のサイクルに触れる旅 35、36

5 その他コース 定期観光コース 37、38



観光ボランティアガイドのご案内

ご希望に合わせてご案内します！

「うみたびガイドブックのモデルコース」とご依頼ください！  
コースのアレンジも可能です。詳細はお問い合わせください。

★お問い合わせ/お申し込み

北九州市観光情報コーナー tel/fax 093-541-4189

利用のきまり：利用日の1週間前までにお申し込みください。

費用：ボランティアの謝礼(2時間まで1,000円)と、交通費等の実費

徒歩編 コース1 門司港の歴史を歩く旅



見どころ!  
大正時代より栄えた門司港地区。当時のままの姿を残すレトロ地区の建物や街の中に点在する地碑・石碑など歴史を感じながらまち歩きをお楽しみいただけるコースです。

所要時間 約2時間30分

費用  
〈一部有料ゾーンのある施設〉  
・旧大阪商船ビル わたせせいぞうと海のギャラリー 大人¥100 小人¥50  
・旧門司三井倶楽部 2F展示室 大人¥100 小人¥50

→ Course point

3 ブルーウィングもじ



恋人の聖地認定

1日に6回開閉する歩行者専用のはお橋。「恋のはお橋」ジグクス知ってる?

4 旧門司税関



明治45年築の煉瓦造りの建物。美術ギャラリーではいつも展示会が開催中!

国際友好記念図書館



中国大連市の建物を複製。現地の材料にこだわって、煉瓦を10万個も焼いたんだって!

5 海峡プラザ



おみやげや雑貨、地元のお土産が楽しめるマーケット!

6 旧大阪商船ビル



大正6年築。当時は大陸航路の待合室で、八角形の塔屋は灯台の役目もあっただって。

7 旧門司三井倶楽部



大正10年に社交倶楽部として建てられたんだって! アイんシュタイン博士も泊まったんだよ。

1 旧大連航路上屋 P3.4

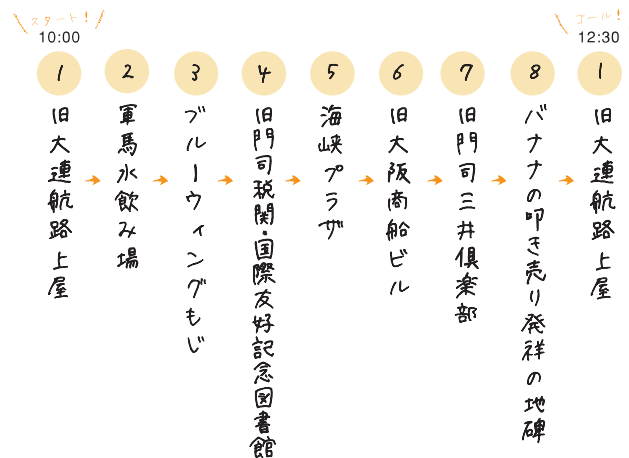

古い建物が点在するレトロエリアはスナックポイントもたくさん♪



※JR 門司港駅は改修工事中



まちの中にはお洒落なSHOPやレストランがいっぱい!

ここから渡船に乗ってPII下関へ渡るよ!



戦場へ出征していく軍馬のために造られた水飲み場



そっと建っているから見逃さないでね!



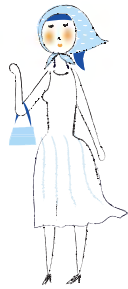

見てこり!

石炭の積出港として繁栄を極めた若松南海岸。当時の面影をたどりながら、地域の産業構造の変化にもよる時代の移り変わりを感じていただくまち歩きコースです。

所要時間 約2時間30分

費用 不要

→ Course point

2 火野善平資料館



■利用案内  
開館時間  
10:00~16:00  
入場料  
無料  
休館日  
月(祝日は開館)、  
年末年始

火野善平の生涯をたどる展示パネルや日記、絶筆原稿など貴重な資料約3000点が収蔵されているよ。

4 旧古河鉱業若松ビル



大正8年築。若松港の繁栄を垣間見られる煉瓦造りの美しい建物。

5 旧ごんぞう小屋



ごんぞうの語め所を模して作られた休憩所で、当時の様子を紹介するパネルなどがあるんだって。

6 弁財天上陸場



大正時代に使われた、石炭荷役をする沖仲仕を運ぶ馬車の船着場の跡だよ。

「弁財天」とは、厳島神社の神楽の別名で、バス停の名前にもなっているの!

3 わかちく史料館 P21

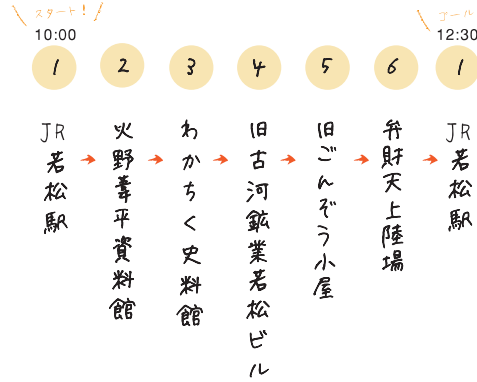

Special

50周年を迎えた若戸大橋



若松側橋台の中に「展示室」があるんだって! 建設当時の設計図や橋梁部材、写真を見られるよ。(通常非公開)

〈見学に関するお問い合わせ〉  
北九州市道路公社 tel 093-881-2183



見どころ!

古くは平安の壇ノ浦合戦から明治創業の鉄道会社、大正時代のモダン建築と、港にまつわる連綿と続く歴史を感じられる、徒歩と列車で巡る歴史探索コースです。

所要時間 約4時間30分

費用

- ・九州鉄道記念館 入館料 大人¥300 小人¥150
- ・門司港レトロ観光列車 潮風号 大人¥300 小人¥150 (片道)

→ Course point

3 九州鉄道記念館



■ 利用案内  
 開館時間  
 9:00~17:00  
 (入館16:30まで)  
 休館日  
 第2水曜日  
 間)  
 093-322-1006

明治24年築のレトロ地区で一番古い建物。客車や鉄道用具などが展示されています。

4 門司港レトロ観光列車 潮風号



■ 利用案内  
 ◆ 運行時期  
 3月中旬~11月下旬  
 の土・日曜、祝日  
 GW、春・夏休みは毎日  
 間)  
 093-331-1065

門司港から田野浦港まで物資を運んでいた臨港線(貨物線、現在休止)を活用したトロッコ列車です。

5 ノーフォーク広場



行き交う船や迫力ある潮の流れを間近に見てみよう。

6 和布刈観潮遊歩道



関門海峡を行き交う船や迫力ある潮の流れを間近に見ることができます。

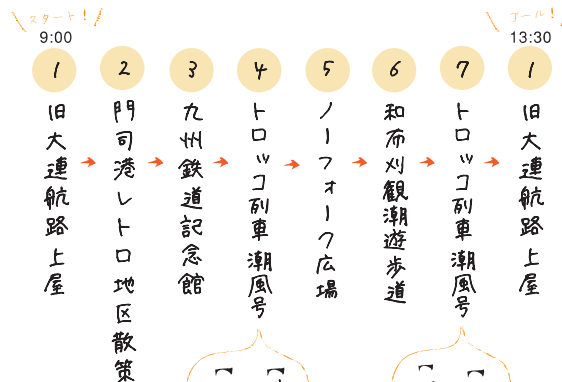

Option!  
 ● めかり第二展望台  
 関門海峡を一望。壇ノ浦合戦に想いを馳せながら絶景を楽しまう。



※トロッコ列車の運行時期以外は、西鉄バス(門司港駅前~和布刈公園前)をご利用ください。



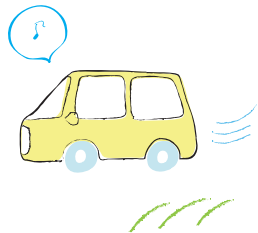

海の生物を育む干潟、そしてそれに恵みをもたらす森について、自然のサイクルを感じながらその雄大さと美しさに触れるコースです。

所要時間 約6時間

費用 ・山田緑地 普通車 ¥300

→ Course point

2 風師山



展望台から山頂までは片道20分。眼下に広がる関門海峡にはその価値が十分!

所 門司区小森江 P展望台にあり

3 山田緑地



豊かな緑が残され、多くの生き物がすみついている貴重な緑地です。

開園時間 9:00~17:00  
休園日 火曜日(祝日の場合は翌日)、年末年始  
所 小倉北区山田町 P有 (駐車料金 普通車300円)  
交 都市高速IC  
紫川出口から約10分  
問 093-582-4870

4 曾根干潟



4つの川が流れ込む北部九州最大の干潟で、面積は517haもあります。多くの生物が暮らしています。

1 旧大連航路上屋 P34

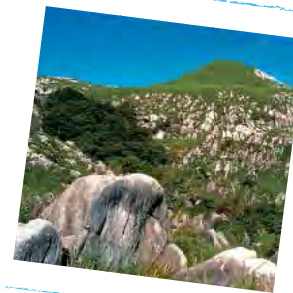
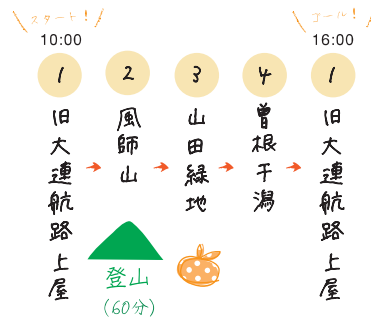

平尾台

日本有数のカルスト台地。神秘的な鍾乳洞や羊群原を楽しもう!

所 小倉南区平尾台

Option ☆

平尾台自然の郷・平尾台自然観察センターでは、自然の魅力に触れる様々な体験ができるよ。  
※詳細はお問い合わせ下さい。

- 平尾台自然の郷 tel 093-452-2715
- 平尾台自然観察センター tel 093-453-3737



# 門司港レトロ まちあるきガイドツアー

〈コース1~3のお申込み/お問合せ〉 北九州市観光情報コーナー tel 093-541-4189

集合場所 旧JR九州本社ビル1F 門司港観光案内所  
門司区西海岸1-6-2 tel 093-321-6110

※観光案内所は門司港駅保存修理工事のため移転しています。



コース1~3は  
ここからスタート!  
JR門司港駅のすぐ  
隣りだよ。

## 徒歩編 コース1 門司港の魅力満喫コース ●毎週土曜 有料/事前要予約

レトロ地区から昭和の香り漂う路地裏や商店街まで門司港を存分に味わえるコース。31階展望室から眺める海峡の景色は絶景。

所要時間 10:00~12:00 約2時間

集合場所 観光案内所前(旧JR九州本社ビル1F)

料金 大人500円 小人300円

- スタート! → ゴール!
- 1 観光案内所集合
  - 2 バナナの叩き売り発祥の地碑
  - 3 本町界限
  - 4 栄小路
  - 5 栄町銀天街
  - 6 門司港レトロ展望室
  - 7 国際友好記念図書館
  - 8 旧門司税関
  - 9 ブルーウィングもじ
  - 10 旧大阪商船
  - 11 旧門司三井倶楽部
  - 12 JR門司港駅(解散)



## 徒歩編 コース2 海辺散策コース ●毎週土曜 事前申込不要

関門海峡ミュージアム、海岸浴い、レトロ地区から人気の雑貨店ビルを一巡するコース。受付時にご利用になった交通機関(JR券など)をご呈示ください。

所要時間 13:30~15:00 約1時間30分

集合場所 観光案内所前(旧JR九州本社ビル1F)

料金 無料

- スタート! → ゴール!
- 1 観光案内所集合
  - 2 雑貨店の集まるレトロなビル
  - 3 関門海峡ミュージアム
  - 4 單馬の水飲み場
  - 5 ブルーウィングもじ
  - 6 港ハウス
  - 7 門司港レトロ展望室
  - 8 旧門司税関
  - 9 国際友好記念図書館
  - 10 海峡プラザ
  - 11 旧大阪商船
  - 12 旧門司三井倶楽部
  - 13 JR門司港駅(解散)



## 徒歩編 コース3 門司港ガイドおまかせコース ●毎週日・祝日 事前申込不要

参加者の皆様のご希望に沿ってコースを設定し、ご案内いたします。行ってみたいところ、興味のあるテーマをお申し付け下さい。

所要時間 11:00~12:00 約1時間

集合場所 観光案内所前(旧JR九州本社ビル1F)

料金 無料

スタート! ※複数グループご参加の場合はガイドの提案コースを優先いたします。

- 1 観光案内所集合
- ・関門海峡ミュージアム
  - ・大連通り
  - ・旧門司三井倶楽部
  - ・旧大阪商船
  - ・栄町銀天街
- など。



コース4は  
ここからスタート!  
響灘地区の  
真ん中にあるよ。

## 若松 施設見学ツアー

集合場所・お問い合せ 交:車でJR若松駅から約15分

北九州エコタウンセンター  
若松区向洋町 10-20 tel 093-752-2881



## 見学編 コース4 エコタウン&次世代エネルギーパーク見学コース

様々なリサイクル工場や、太陽光・風力発電のような次世代のエネルギー発電施設が建ち並ぶ響灘地区。施設見学に出発!

### 見学スケジュール

- 1 事業概要説明
  - 2 関連施設見学  
(曜日によって異なる)
- 午前の部
- 9:30~10:15  
↓  
10:30~11:30
- 午後の部
- 13:30~14:15  
↓  
14:30~15:30



※エコタウン月~金、次世代エネルギーパーク月、水(いずれも祝日も除く)

所要時間 約2時間

### 主な見学施設

- エコタウン: ペットボトルや家電等のリサイクル工場や実証研究施設 14 施設
- 次世代エネルギーパーク: 石炭、太陽光、風力の発電施設等 8 施設

料金

- エコタウンコース: 有料(資料代) ※市内在住者、通勤・通学者は無料
- 次世代エネルギーパークコース: 無料

● 1人から申し込み可能。50人以下での申し込みは、他団体と混成になることがある。● 受付期間 エコタウン: 2週間前まで 次世代エネルギーパーク: 1週間前まで ● エコタウンセンターから各施設への移動手段は、申込者が用意すること。